ਮਾਂਡਵੀ ਵਿਖੇ ਸੂਏ ਤੇ ਟੁੱਟੀ ਹੋਈ ਰੇਲਿੰਗ ਦਾ ਦ੍ਰਿਸ਼।

ਪੁਲ 'ਤੇ ਰੇਲਿੰਗ ਨਾ ਹੋਣ ਕਾਰਨ ਵਾਪਰ ਸਕਦਾ ਵੱਡਾ ਹਾਦਸਾ

ਖਨੌਰੀ, 9 ਜਨਵਰੀ (ਪ.ਪ.)-ਪਿੰਡ ਮਾਂਡਵੀ ਵਿਖੇ ਸੂਏ ਦੇ ਪੁਲ ਤੇ ਰੇਲਿੰਗ ਨਾ ਹੋਣ ਕਾਰਨ ਪ੍ਰਸ਼ਾਸਨ ਕਿਸੇ ਵੱਡੇ ਹਾਦਸੇ ਦਾ ਇੰਤਜ਼ਾਰ ਕਰ ਰਿਹਾ ਹੈ ਇਹ ਰੋਡ ਟੋਹਾਨਾ (ਹਰਿਆਣਾ) ਨੂੰ ਜਾਂਦੀ ਹੈ। ਇਸ ਸੜਕ ਤੇ ਬਹੁਤ ਹੀ ਆਵਾਜਾਈ ਹੈ ਪੁਲ ਤੋਂ ਟੁੱਟੀ ਰੇਲਿੰਗ ਕਾਰਨ ਇੱਥੋਂ ਦੀ ਵਾਹਨਾਂ ਵਾਲਿਆਂ ਨੂੰ ਬਹੁਤ ਹੀ ਸਾਵਧਾਨੀ ਨਾਲ ਲੰਘਣਾ ਪੈ ਰਿਹਾ ਹੈ। ਇਸ ਪੁਲ ਤੇ ਕੋਈ ਵੀ ਸਾਵਧਾਨੀ ਦਾ ਬੋਰਡ ਵੀ ਨਹੀਂ ਲੱਗਿਆ ਹੋਇਆ। ਇਸ ਲਿੰਕ ਰੋਡ ਤੋਂ ਚਾਰੇ ਪਾਸੇ ਸੜਕਾਂ ਨਿਕਲਦੀਆਂ ਹਨ ਪਰ ਸਰਕਾਰ ਅਤੇ ਸਬੰਧਿਤ ਮਹਿਕਮੇ ਵਾਲੇ ਇਸ ਵੱਲੋਂ ਕੋਈ ਵੀ ਧਿਆਨ ਨਹੀਂ ਦੇ ਰਿਹਾ ਅਤੇ ਪ੍ਰਸ਼ਾਸਨ ਕੁੰਭਕਰਨ ਦੀ ਨੀਂਦ ਸੌਂ ਕੇ ਕਿਸੇ ਵੀ ਵੇਲੇ ਕੋਈ ਵੱਡੇ ਹਾਦਸੇ ਦਾ ਇੰਤਜ਼ਾਰ ਕਰ ਰਿਹਾ ਹੈ ਅਤੇ ਪਿੰਡ ਵਾਸੀ ਪੰਜਾਬ ਸਰਕਾਰ ਤੋਂ ਮੰਗ ਕਰਦੇ ਹਨ ਕਿ ਸੂਏ ਦੇ ਪੁਲ ਤੇ ਰੇਲਿੰਗ ਲਗਾਈ ਜਾਵੇ ਅਤੇ ਦੋਵੇਂ ਪਾਸੇ ਛੋਟੀਆਂ-ਛੋਟੀਆਂ ਬੁਰਜੀਆਂ ਬਣਵਾਈਆਂ ਜਾਣ ਤਾਂ ਜੋ ਕਿ ਲੋਕਾਂ ਨੂੰ ਲੰਘਣ ਵਿੱਚ ਭਾਰੀ ਮੁਸ਼ਕਲਾਂ ਦਾ ਸਾਹਮਣਾ ਨਾ ਕਰਨਾ ਪੈ ਸਕੇ।

ਰੇਲਵੇ ਬ੍ਰਿਜ ਦਾ ਉਦਘਾਟਨ 12 ਨੂੰ

ਫਾਜਿਲਕਾ/ਅਬੋਹਰ, 9 ਜਨਵਰੀ (ਨਿਸ਼ਾ ਸ਼ਰਮਾ)- ਪਿਛਲੇ ਕਾਫ਼ੀ ਸਮੇਂ ਤੋਂ ਅਬੋਹਰ ਵਾਸੀਆਂ ਦਾ ਲਿਆ ਸੁਪਨਾ ਹੁਣ ਸਾਕਾਰ ਹੋਣ ਜਾ ਰਿਹਾ ਹੈ। ਰੇਲਵੇ ਓਵਰ ਬ੍ਰਿਜ ਦਾ ਉਦਘਾਟਨ 12 ਜਨਵਰੀ ਨੂੰ ਹੋਣਾ ਨਿਰਧਾਰਿਤ ਹੋਇਆ ਹੈ। ਐਸ.ਡੀ.ਐਮ. ਅਮਿਤ ਢਾਕਾ ਦੇ ਉਪ ਮੰਡਲ ਦਫ਼ਤਰ ਵਿੱਚ ਇੱਕ ਬੈਠਕ ਕੀਤੀ ਗਈ ਜਿਸ ਵਿੱਚ ਬੱਲੂਆਣਾ ਹਲਕੇ ਦੇ ਐਮ.ਐਲ.ਏ ਸ. ਗੁਰਤੇਜ ਸਿੰਘ ਘੁੜਿਆਣਾ, ਸਾਬਕਾ ਵਿਧਾਇਕ ਡਾਕਟਰ ਰਮੇਸ਼ ਕੁਮਾਰ ਗੋਇਲ ਚੇਅਰਮੈਨ ਧਨਪਤ ਸਿਹਾਰਾ ਭਾਜਪਾ ਮੰਡਲ ਦੇ ਰਵੀ ਸੇਤੀਆ ਉਪ ਪ੍ਰਧਾਨ ਅਸ਼ੋਕ ਛਾਬੜਾ ਅਤੇ ਹੋਰ ਆਹਲਾ ਅਫ਼ਸਰ ਸ਼ਾਮਲ ਸਨ। ਇਸ ਬੈਠਕ ਵਿੱਚ ਬੋਲਦਿਆਂ ਅਮਿਤ ਢਾਕਾ ਐਸ.ਡੀ.ਐਮ. ਨੇ ਦੱਸਿਆ ਕਿ 3 ਸਾਲਾਂ ਵਿੱਚ 15 ਕਰੋੜ ਦੀ ਲਾਗਤ ਨਾਲ ਇਹ ਪੁਲ ਦਾ ਨਿਰਮਾਣ ਹੋਇਆ ਹੈ ਅਤੇ ਇਹ 800 ਮੀਟਰ ਲੰਬਾ ਹੈ। ਇਸ ਦਾ ਉਦਘਾਟਨ ਸਮਾਰੋਹ 12 ਜਨਵਰੀ ਨੂੰ ਹੈ ਅਤੇ ਉਪ ਮੁੱਖ ਮੰਤਰੀ ਸੁਖਬੀਰ ਸਿੰਘ ਬਾਦਲ ਇਸ ਦਾ ਉਦਘਾਟਨ ਕਰਨਗੇ। ਜਿਨ੍ਹਾਂ ਨਾਲ ਸਿਆਸੀ ਮੰਤਰੀ ਅਤੇ ਉੱਚ ਅਧਿਕਾਰੀ ਵੀ ਮੌਕੇ 'ਤੇ ਸ਼ਾਮਲ ਹੋਣਗੇ।

ਹਲਕੇ ਦੇ ਪਿੰਡ-ਪਿੰਡ ਦਾ ਦੌਰਾ ਕਰਕੇ ਲੋਕਾਂ ਦੀਆਂ ਲੋੜਾਂ ਪੂਰੀਆਂ ਕੀਤੀਆਂ ਜਾਣਗੀਆਂ-ਮਜੀਠੀਆ

50 ਲੱਖ ਰੁਪਏ ਦੇ ਚੈੱਕ ਵਿਕਾਸ ਕਾਰਜਾਂ ਲਈ ਦਿੱਤੇ

ਮਜੀਠਾ, 9 ਜਨਵਰੀ (ਪ.ਪ.) ਵਿਧਾਨ ਸਭਾ ਹਲਕਾ ਮਜੀਠਾ ਦੇ ਵਿਕਾਸ ਕਾਰਜਾਂ ਦੀ ਗਤੀ ਨੂੰ ਤੀਬਰ ਕਰਦਿਆਂ ਪਿਛਲੇ ਦਿਨੀ ਸ. ਬਿਕਰਮ ਸਿੰਘ ਮਜੀਠੀਆ, ਸਾਬਕਾ ਮੰਤਰੀ,ਪੰਜਾਬ ਨੇ ਨਾਗ ਕਲਾਂ, ਨਾਗ ਖੁਰਦ, ਰੱਖ ਨਾਗ, ਨਵੇਂ ਨਾਗ, ਨੰਗਲ ਪੰਨੂਆਂ ਅਤੇ ਅਬਦਾਲ ਸਮੇਤ ਹਲਕੇ ਦੇ 8 ਪਿੰਡਾਂ ਦਾ ਦੌਰਾ ਕਰਕੇ ਤਕਰੀਬਨ 50 ਲੱਖ ਰੁਪਏ ਦੇ ਚੈੱਕ ਵਿਕਾਸ ਕਾਰਜਾਂ ਲਈ ਦਿੱਤੇ। ਇਸ ਮੌਕੇ ਪੱਤਰਕਾਰਾਂ ਨਾਲ ਗੱਲਬਾਤ ਕਰਦਿਆਂ ਸ. ਮਜੀਠੀਆ ਨੇ ਦੱਸਿਆ ਕਿ ਪਿਛਲੇ 3 ਸਾਲਾਂ ਤੋਂ ਹਲਕਾ ਮਜੀਠਾ ਵਿੱਚ ਜੰਗੀ ਪੱਧਰ ਤੇ ਵਿਕਾਸ ਕਾਰਜਾਂ ਦਾ ਸਿਲਸਿਲਾ ਜਾਰੀ ਹੈ ਅਤੇ ਇਸੇ ਲੜੀ ਤਹਿਤ ਅੱਜ ਡੇਅਰੀਆਂ ਨੂੰ ਜਾਂਦੇ ਰਸਤਿਆਂ ਨੂੰ ਪੱਕਾ ਕਰਨ, ਸਕੂਲਾਂ ਵਿੱਚ ਕਮਰੇ ਪਾਉਣ, ਫਲੱਸ਼ਾਂ ਦਾ ਨਿਰਮਾਣ ਕਰਨ, ਐਸ.ਸੀ. ਅਤੇ ਇਸਾਈ ਧਰਮਸ਼ਾਲਾ ਬਣਾਉਣ ਸਮੇਤ ਵੱਖ-ਵੱਖ ਕਾਰਜਾਂ ਲਈ ਸਬੰਧਿਤ ਪੰਚਾਇਤਾਂ ਨੂੰ ਚੈੱਕ ਦਿੱਤੇ ਗਏ ਹਨ। ਉਨ੍ਹਾਂ ਦੱਸਿਆ ਕਿ ਉਹ ਮਿਥੇ ਪ੍ਰੋਗਰਾਮ ਅਨੁਸਾਰ ਹਲਕੇ ਦੇ ਹਰੇਕ ਪਿੰਡ ਦਾ ਦੌਰਾ ਕਰਨਗੇ ਅਤੇ ਲੋਕਾਂ ਦੀਆਂ ਲੋੜਾਂ ਅਤੇ ਮੰਗਾਂ ਅਨੁਸਾਰ ਵਿਕਾਸ ਕੰਮਾਂ ਦੀ ਰੂਪ ਰੇਖਾ ਤਿਆਰ ਕਰਕੇ ਉਨ੍ਹਾਂ ਲਈ ਲੋੜੀਂਦੇ ਫੰਡ ਪੰਜਾਬ ਸਰਕਾਰ ਪਾਸੋਂ ਮੁਹੱਈਆ ਕਰਵਾਉਣਗੇ। ਇਸ ਮੌਕੇ ਆਪਣੇ ਸੰਬੋਧਨ ਵਿੱਚ ਸੂਬੇ ਦੇ ਬਹੁਪੱਖੀ ਵਿਕਾਸ ਪ੍ਰਤੀ ਅਕਾਲੀ-ਭਾਜਪਾ ਸਰਕਾਰ ਦੀ ਪ੍ਰਤੀਬੱਧਤਾ ਦੁਹਰਾਉਂਦਿਆਂ ਸ. ਬਿਕਰਮ ਸਿੰਘ ਮਜੀਠੀਆ ਨੇ ਕਿਹਾ ਕਿ ਮੌਜੂਦਾ ਸਰਕਾਰ ਵੱਲੋਂ ਆਪਣੇ ਕਾਰਜਕਾਲ ਦੌਰਾਨ ਕਈ ਮੇਗਾ ਪ੍ਰਾਜੈਕਟ ਪੰਜਾਬ ਵਿੱਚ ਆਰੰਭੇ ਗਏ ਹਨ ਅਤੇ ਖਾਲੀ ਪਈਆਂ ਆਸਾਮੀਆਂ ਨੂੰ ਪੁਰ ਕਰਨ ਦਾ ਕੰਮ ਵੱਡੇ ਪੱਧਰ ਤੇ ਜਾਰੀ ਹੈ ਤਾਂ ਜੋ ਵਿਕਾਸ ਦੀ ਗਤੀ ਨੂੰ ਹੁਲਾਰਾ ਮਿਲੇ। ਉਨ੍ਹਾਂ ਕਿਹਾ ਕਿ ਆਜ਼ਾਦੀ ਤੋਂ ਬਾਅਦ ਦੇ ਇਤਿਹਾਸ ਵਿੱਚ ਪੰਜਾਬ ਅੰਦਰ ਇਕੋ ਸਾਲ ਵਿੱਚ ਲੀਹੋ ਹੱਟਵੀਆਂ ਅਤੇ ਲੋਕ ਇੱਛਾ ਵਾਲੀਆਂ ਵਿਕਾਸ ਸਰਗਰਮੀਆਂ ਪਹਿਲੀ ਵਾਰ ਏਡੇ ਵੱਡੇ ਪੱਧਰ ਤੇ ਹੋਈਆਂ ਹਨ। ਉਨ੍ਹਾਂ ਦੱਸਿਆ ਕਿ ਪਿਛਲੇ ਇਕ ਸਾਲ ਦੌਰਾਨ ਅਕਾਲੀ-ਭਾਜਪਾ ਸਰਕਾਰ ਦੇ ਉਦਮਾਂ ਸਦਕਾ 2 ਲੱਖ ਕਰੋੜ ਰੁਪਏ ਦੇ ਪ੍ਰਾਜੈਕਟ ਮੁਕੰਮਲ ਹੋਣ ਦੇ ਵੱਖ ਵੱਖ ਪੜਾਵਾਂ ਵਿੱਚ ਹਨ। ਇਨ੍ਹਾਂ ਵਿੱਚੋਂ ਕਈ ਮਿਥੇ ਸਮੇਂ ਅਨੁਸਾਰ ਅਤੇ ਬਠਿੰਡਾ ਤੇਲ ਸੋਧਕ ਕਾਰਖਾਨੇ ਵਰਗੇ ਕਈ ਮਿਥੇ ਸਮੇਂ ਤੋਂ ਅੱਗੇ ਚੱਲ ਰਹੇ ਹਨ। ਨਹਿਰੀ ਢਾਂਚੇ ਦਾ ਕਾਇਆ ਕਲਪ, ਪਾਣੀ, ਭੂਮੀ ਤੇ ਹਵਾ ਪ੍ਰਦੂਸ਼ਣ ਖਿਲਾਫ਼ ਮੁਹਿੰਮ ਅਤੇ ਕੌਮਾਂਤਰੀ ਹਵਾਬਾਜੀ ਵਰਗੇ ਕਈ ਬਹੁਤ ਹੀ ਮਹੱਤਵਪੂਰਨ ਪਰ ਅਣਗੌਲੇ ਕਾਰਜਾਂ ਨੂੰ ਦ੍ਰਿੜ ਇਰਾਦੇ ਨਾਲ ਆਰੰਭ ਕੀਤਾ ਗਿਆ ਹੈ। ਸ. ਮਜੀਠੀਆ ਨੇ ਦਾਅਵਾ ਕੀਤਾ ਕਿ ਇਸ ਵਰ੍ਹੇ ਇਨ੍ਹਾਂ ਖੇਤਰਾਂ ਵਿੱਚ ਮਹੱਤਵਪੂਰਨ ਪ੍ਰਾਪਤੀਆਂ ਹੋਣਗੀਆਂ ਅਤੇ ਪ੍ਰਸ਼ਾਨਿਕ ਸੁਧਾਰਾਂ ਰਾਹੀਂ ਲੋਕਾਂ ਨੂੰ ਸਮਾਂ ਵਿਹਾ ਚੁੱਕੇ ਕਾਇਦੇ ਕਾਨੂੰਨ ਅਤੇ ਨਿੱਕੇ ਮੋਟੇ ਕੰਮਾਂ ਲਈ ਤਹਿ ਕੀਤੇ ਗੁੰਝਲਦਾਰ ਅਮਲ ਤੋਂ ਬਾਹਰ ਕੱਢ ਕੇ ਵੱਡੀ ਰਾਹਤ ਪਹੁੰਚਾਈ ਜਾਵੇਗੀ।

ਸ. ਬਿਕਰਮ ਸਿੰਘ ਮਜੀਠੀਆ ਵਿਧਾਨ ਸਭਾ ਹਲਕਾ ਮਜੀਠਾ ਦੇ ਪਿੰਡ ਨਾਂਗ ਖੁਰਦ ਅਤੇ ਨੰਗਲ ਪੰਨੂਆਂ ਵਿਖੇ ਕੱਚੇ ਰਸਤਿਆਂ ਨੂੰ ਪੱਕੇ ਕਰਨ ਦੇ ਕੰਮ ਦਾ ਨੀਂਹ ਪੱਥਰ ਰੱਖਦੇ ਹੋਏ। ਫੋਟੋ: ਸ਼ੁਭਾਸ ਮਜੀਠਾ

ਆਧੁਨਿਕ ਸਹੂਲਤਾਂ ਵਾਲਾ ਹੋਵੇਗਾ ਕਸਬਾ ਮਜੀਠਾ ਦਾ ਬੱਸ ਅੱਡਾ

ਮਜੀਠਾ, 9 ਜਨਵਰੀ (ਪ.ਪ.) ਹਲਕਾ ਵਿਧਾਇਕ ਤੇ ਸਾਬਕਾ ਕੈਬਨਿਟ ਮੰਤਰੀ ਪੰਜਾਬ ਸ. ਬਿਕਰਮ ਸਿੰਘ ਮਜੀਠੀਆ ਵੱਲੋ ਮਜੀਠਾ ਹਲਕੇ ਦੇ ਵਿਧਾਇਕ ਬਣਨ ਤੇ ਸ਼ਹਿਰ ਵਾਸੀਆਂ ਦੀ ਸਭ ਤੋਂ ਪ੍ਰਮੁੱਖ ਮੰਗ ਵੱਲ ਵਿਸ਼ੇਸ਼ ਧਿਆਨ ਦਿੰਦੇ ਹੋਏ ਕਿ ਕਸਬਾ ਮਜੀਠਾ ਵਿੱਚ ਇਕ ਬੱਸ ਅੱਡਾ ਬਣਾਇਆ ਜਾਵੇਗਾ ਜੋ ਕਿ ਅਧੁਨਿਕ ਸਹੂਲਤਾਂ ਵਾਲਾ ਬੱਸ ਅੱਡਾ ਹੋਵੇਗਾ। ਇਸ ਗੱਲ ਨੂੰ ਅਸਲੀ ਜਾਮਾ ਪਹਿਨਾਉਂਦੇ ਕਸਬਾ ਮਜੀਠਾ ਵਿਖੇ ਅਤਿ ਆਧੁਨਿਕ ਸਹੂਲਤਾਂ ਵਾਲਾ ਬੱਸ ਅੱਡਾ ਸ਼ੁਰੂ ਕਰਵਾਇਆ ਜਿਸ ਦਾ ਨੀਹ ਪੱਥਰ ਉਪ-ਮੁੱਖ ਮੰਤਰੀ ਪੰਜਾਬ ਸ. ਸੁਖਬੀਰ ਸਿੰਘ ਬਾਦਲ ਨੇ ਆਪਣੇ ਕਰ-ਕਮਲਾਂ ਨਾਲ ਰੱਖਿਆ। ਇਸ ਤਾ ਕੰਮ ਬਹੁਤ ਤੇਜ਼ੀ ਨਾਲ ਚੱਲ ਰਿਹਾ ਹੈ। ਪੁੱਡਾ ਵੱਲੋਂ ਉਸਾਰੀ ਜਾ ਰਹੀ ਇਸ ਇਮਾਰਤ ਤੇ ਕਰੀਬ 2 ਕਰੋੜ ਰੁਪਏ ਦੀ ਰਾਸ਼ੀ ਦਾ ਖਰਚ ਆ ਰਿਹਾ ਹੈ। ਇਸ ਇਮਾਰਤ ਦਾ ਨਿਰੀਖਣ ਕਰਨ ਲਈ ਵਿਸ਼ੇਸ਼ ਤੌਰ 'ਤੇ ਪੁੱਡਾ ਤੇ ਐਸ.ਡੀ .ਓ ਸ੍ਰ ਸੁਰਜੀਤ ਸਿੰਘ ਅਤੇ ਅਸਿਸਟੈਂਟ ਇੰਜੀਨੀਅਰ ਸ. ਜਗਤਾਰ ਸਿੰਘ ਆਪਣੀ ਟੀਮ ਨਾਲ ਪਹੁੰਚੇ। ਐਸ ਡੀ ਓ ਨੇ ਅੱਜ ਦੀ ਅਵਾਜ਼ ਨਾਲ ਗੱਲ ਕਰਦੀਆ ਕਿਹਾ ਕਿ ਇਹ ਬੱਸ ਅੱਡਾ ਇਕ ਅਧੁਨਿਕ ਸਹੂਲਤਾਂ ਵਾਲਾ ਬੱਸ ਅੱਡਾ ਤਿਆਰ ਹੋ ਰਿਹਾ ਹੈ। ਜਿਹੜਾ ਕਿ ਤਕਰੀਬ 2 ਮਹੀਨੇ ਤੱਕ ਬਣ ਕੇ ਤਿਆਰ ਹੋ ਜਾਵੇਗਾ। ਉਹਨਾ ਦੱਸਿਆ ਕਿ ਇਸ ਤੇ ਵਧੀਆ ਕੁਆਲਟੀ ਦਾ ਸਮਾਨ ਵਰਤਿਆ ਜਾ ਰਿਹਾ ਹੈ ਅਤੇ ਪੰਜਾਬ ਵਿੱਚ ਇੱਕ ਨਮੂਨੇ ਦਾ ਬੱਸ ਅੱਡਾ ਤਿਆਰ ਹੋਵੇਗਾ।

ਕਸਬਾ ਮਜੀਠਾ ਵਿਖੇ ਤਿਆਰ ਹੋ ਰਹੇ ਆਧੁਨਿਕ ਸਹੂਲਤਾਂ ਵਾਲੇ ਬੱਸ ਅੱਡੇ ਦਾ ਨਿਰੀਖਣ ਕਰਦੇ ਹੋਏ ਐਸ. ਡੀ.ਓ ਪੁੱਡਾ ਸੁਰਜੀਤ ਸਿੰਘ, ਅਸਿਸਟੈਂਟ ਇੰਜੀਨੀਅਰ ਜਗਤਾਰ ਸਿੰਘ ਅਤੇ ਹੋਰ। ਫੋਟੋ:ਸ਼ੁਭਾਸ ਮਜੀਠਾ

ਪੋਲਿਓ ਬੂੰਦਾਂ ਅੱਜ ਪਿਲਾਈਆਂ ਜਾਣਗੀਆਂ

ਮੌੜ ਮੰਡੀ, 9 ਜਨਵਰੀ (ਸ਼ਾਮ ਲਾਲ ਜੋਧਪੁਰੀਆ)-ਪੰਜਾਬ ਸਰਕਾਰ ਦੇ ਸਿਹਤ ਵਿਭਾਗ ਜ਼ਿਲ੍ਹਾ ਬਠਿੰਡਾ ਵੱਲੋਂ ਪੋਲੀਓ ਨੂੰ ਜੜ੍ਹੋਂ ਉਖਾੜਨ ਦੇ ਮੰਤਵ ਲਈ 10, 11 ਤੇ 12 ਜਨਵਰੀ ਨੂੰ ਲੱਗ ਰਹੇ ਕੈਂਪ ਦੀਆਂ ਤਿਆਰੀਆਂ ਮੁਕੰਮਲ ਹੋ ਗਈਆਂ ਹਨ । ਇਹ ਕੈਂਪ ਡਾ. ਨੀਲਮ ਬਜਾਜ ਸਿਵਲ ਸਰਜਨ ਬਠਿੰਡਾ ਦੀ ਅਗਵਾਈ ਹੇਠ ਲੱਗ ਰਹੇ ਹਨ । ਡਾ ਮੋਹਨ ਲਾਲ ਐਸ.ਐਮ.ਓ ਮੌੜ ਦੀ ਦੇਖ ਰੇਖ ਹੇਠਾਂ ਟੀਮਾਂ ਤਿਆਰ ਕੀਤੀਆਂ ਗਈਆਂ ਹਨ । ਸਿਵਲ ਹਸਪਤਾਲ ਮੌੜ ਦੇ ਇੰਚਾਰਜ ਡਾ. ਦਰਸ਼ਨ ਕੌਰ ਅਤੇ ਸੁਖਦਰਸ਼ਨ ਸਿੰਘ ਰੋਮਾਣਾ ਆਯੁਰਵੈਦਿਕ ਮੈਡੀਕਲ ਅਫਸਰ ਮੌੜ ਨੇ ਸਾਡੇ ਪੱਤਰਕਾਰ ਨੂੰ ਦੱਸਿਆ ਕਿ ਇਸ ਕੈਂਪ ਦੇ ਸਬੰਧ ਵਿੱਚ 15 ਟੀਮਾਂ ਤੋਂ ਇਲਾਵਾ 12 ਬੂਥ, 2 ਟਰਾਜਿੰਟ, 1 ਮੋਬਾਇਲ ਟੀਮ ਲਗਾਈ ਗਈ ਹੈ ਅਤੇ ਟੀਮਾਂ ਦੁਆਰਾ ਲੱਗਭੱਗ 2200 ਬੱਚਿਆਂ ਨੂੰ ਦਵਾਈ ਪਿਲਾਈ ਜਾਵੇਗੀ । ਇੱਕ ਬੂਥ ਉੱਪਰ ਇੱਕ ਸਿਹਤ ਕਰਮਚਾਰੀ ਅਤੇ ਪੰਜਾਬ ਪਬਲਿਕ ਸਕੂਲ ਆਫ ਨਰਸਿੰਗ ਬਠਿੰਡਾ ਦੇ ਵਿਦਿਆਰਥੀ ਸ਼ਾਮਲ ਕੀਤੇ ਗਏ । ਇਸ ਸਬੰਧ ਵਿੱਚ ਡਾ. ਸੁਨੀਤਾ ਸ਼ਰਮਾ ਨੇ ਦੱਸਿਆ ਕਿ ਟੀਮਾਂ ਇਸ ਪ੍ਰਕਾਰ ਹਨ, ਜਿਵੇਂ ਕਿ ਸਿਵਲ ਹਸਪਤਾਲ, ਬਲਾਕੀ ਪੱਤੀ, ਰਾਮਾ ਪੱਤੀ, ਪੀਰਖਾਨਾ, ਪੀਰਖਾਨਾ - 2, ਵਾਲਮੀਕਿ ਮੰਦਰ, ਰਵਿਦਾਸ ਮੰਦਰ, ਰੇਲਵੇ ਸਟੇਸ਼ਨ, ਧਰਮਸ਼ਾਲਾ ਮੌੜ, ਖਾਲਸਾ ਪ੍ਰਾਇਮਰੀ ਸਕੂਲ, ਗਊਸ਼ਾਲਾ, ਇਸਤਰੀ ਭਵਨ, ਬੱਸ ਅੱਡਾ, ਬੱਸ ਅੱਡਾ 2, । ਉਨ੍ਹਾਂ ਦੱਸਿਆ ਕਿ ਫਿਰ ਵੀ ਜੇ ਕੋਈ ਬੱਚਾ ਦਵਾਈ ਤੋਂ ਬਿਨਾਂ ਰਹਿ ਜਾਂਦਾ ਹੈ ਤਾਂ 11-12 ਘਰ-ਘਰ ਜਾ ਕੇ ਪੋਲੀਓ ਬੂੰਦਾਂ ਪਿਲਾਈਆਂ ਜਾਣਗੀਆ । ਇਸ ਮੌਕੇ 'ਤੇ ਫਰਮਾਸਿਸਟ ਸਤੀਸ਼ ਕੁਮਾਰ, ਪਵਨ ਕੁਮਾਰ, ਸ਼ਿੰਦਰ ਕੁਮਾਰ ਤੋਂ ਬਿਨਾ ਸਿਵਲ ਹਸਪਤਾਲ ਦਾ ਸਟਾਫ ਹਾਜ਼ਰ ਸੀ । ਪ੍ਰੋਗਰਾਮ ਦੌਰਾਨ ਪੰਜਾਬ ਪਬਲਿਕ ਸਕੂਲ ਆਫ ਨਰਸਿੰਗ ਬਠਿੰਡਾ ਦੇ ਵਿਦਿਆਰਥੀ ਵੱਡੀ ਗਿਣਤੀ ਵਿੱਚ ਹਾਜ਼ਰ ਸਨ ।

ਵਾਹਨਾਂ ਦੇ ਰਿਫਲੈਕਟਰ ਲਗਾਏ

ਮਹਿਲ ਕਲਾਂ, 9 ਜਨਵਰੀ (ਪ੍ਰੇਮ ਕੁਮਾਰ)- ਸੰਘਣੀ ਧੁੰਦ ਅਤੇ ਰਾਤ ਸਮੇਂ ਵਾਪਰ ਰਹੇ ਸੜਕ ਹਾਦਸਿਆਂ ਤੋਂ ਬਚਾਅ ਕਰਨ ਲਈ ਸੜਕ ਸੁਰੱਖਿਆ ਸਪਤਾਹ ਮਨਾਉਣ ਦੇ ਉਦੇਸ਼ ਨਾਲ ਐਸ.ਐਸ.ਪੀ. ਬਰਨਾਲਾ ਸ.ਹਰਚਰਨ ਸਿੰਘ ਭੁੱਲਰ ਦੇ ਦਿਸ਼ਾ-ਨਿਰਦੇਸ਼ਾਂ ਅਨੁਸਾਰ ਅੱਜ ਪੁਲਿਸ ਥਾਣਾ ਮਹਿਲ ਕਲਾਂ ਦੇ ਇੰਚਾਰਜ ਸ. ਹਰਭਜਨ ਸਿੰਘ ਅਗਵਾਈ ਵਿੱਚ ਹੌਲਦਾਰ ਬਲਵੰਤ ਸਿੰਘ, ਹੌਲਦਾਰ ਸੁਦਾਗਰ ਸਿੰਘ, ਹੌਲਦਾਰ ਗੁਰਚਰਨ ਸਿੰਘ ਅਤੇ ਐਸ.ਪੀ.ਓ. ਰਾਮ ਲਾਲ ਨੇ ਬਰਨਾਲਾ ਲੁਧਿਆਣਾ ਮੁੱਖ ਸੜਕ ਉੱਪਰ ਸਥਿਤ ਹਾਈਵੇ ਪਿਕਟ ਨਿਹਾਲੂਵਾਲ ਵਿਖੇ ਬਰਾਈਟ ਕੰਪਨੀ ਦੇ ਅਨੇਕਾਂ ਹੀ ਵੱਖ-ਵੱਖ ਵਾਹਨਾਂ ਦੇ ਫ਼ਰੀ ਰਿਫਲੈਕਟਰ ਲਗਾਏ ਗਏ।

ਉੱਤਰ ਰੇਲਵੇ

ਅਲਪਕਾਲੀ ਖੁੱਲ੍ਹੀ ਟੈਂਡਰ ਸੂਚਨਾ ਸੰ: 43/09-10 ਮਿਤੀ : 05.01.2010

[illegible] ... 15.01.2010 ਤੋਂ 28.01.2010 ... 29.01.2010 ... www.nr.indianrail.gov.in ... www.nr.indianrail.gov.in ... 15.01.2010 ... 05.01.2010 ... 69/10

'ਗਾਹਕਾਂ ਦੀ ਸੇਵਾ ਵਿਚ ਮੁਸਕਾਨ ਦੇ ਨਾਲ'

[illegible]

ਕੇਂਦਰੀ ਵਿਦਿਆਲਯ, ... ਨਵੀਂ ਦਿੱਲੀ-110055

[illegible] ... 30-06-2010 ... [illegible]

ਕ੍ਰ. ਨੰ.	ਕੋਟਿ	ਪਰੀਵੀਕਸ਼ਕ ਦਰ	ਉਮਰ ਸੀਮਾ	ਅਨਾ.	ਅਜਾ.	ਅਜਜਾ.	ਅਪਿਵ	ਕੁਲ	ਮੈਡੀਕਲ ਕੋਟਿ	ਪੜ੍ਹਾਈ ਯੋਗਤਾ
1.	[illegible]	ਰੁ 7020/- [illegible]	18-33 ਸਾਲ	05	01	02	02	10	ਬੀ-1	10+2 [illegible]

[illegible] 31-01-2010 [illegible] ... 13-02-2010 ... 06-02-2010 ... [illegible]

ਗਾਹਕਾਂ ਦੀ ਸੇਵਾ ਵਿਚ ਮੁਸਕਾਨ ਦੇ ਨਾਲ

65/2010

ਸ਼ਾਇਰ ਚਰਨ ਸੀਚੇਵਾਲਵੀ ਦੀ ਸੁਪਤਨੀ ਨੂੰ ਸ਼ਰਧਾਂਜਲੀਆਂ ਭੇਂਟ

ਜਲੰਧਰ, 9 ਜਨਵਰੀ (ਅ.ਬ.)- ਸ਼ਾਇਰ ਚਰਨ ਸੀਚੇਵਾਲਵੀ ਦੀ ਧਰਮ ਪਤਨੀ ਸ੍ਰੀਮਤੀ ਮਹਿੰਦਰ ਕੌਰ ਜੋ ਕਿ 24 ਦਸੰਬਰ ਨੂੰ ਇੱਕ ਸੜਕ ਹਾਦਸੇ ਵਿੱਚ ਅਕਾਲ ਚਲਾਣਾ ਕਰ ਗਏ ਸਨ, ਨਮਿੱਤ ਰੱਖੇ ਆਖੰਡ ਪਾਠ ਸਾਹਿਬ ਦਾ ਭੋਗ ਉਨ੍ਹਾਂ ਦੇ ਗ੍ਰਹਿ ਗੁਰੂ ਨਾਨਕ ਪੁਰਾ ਜਲੰਧਰ ਵਿਖੇ ਪਾਇਆ ਗਿਆ। ਇਸ ਮਗਰੋਂ ਗੁਰਦੁਆਰਾ ਸਿੰਘ ਸਭਾ ਗੁਰੂ ਨਾਨਕ ਪੁਰਾ ਜਲੰਧਰ ਵਿਖੇ ਭਾਈ ਸੁਖਵਿੰਦਰ ਸਿੰਘ ਦੇ ਰਾਗੀ ਜੱਥੇ ਨੇ ਵੈਰਾਗਮਈ ਕੀਰਤਨ ਕੀਤਾ। ਉਪਰੰਤ ਹੋਏ ਸ਼ਰਧਾਂਜਲੀ ਸਮਾਗਮ ਦੌਰਾਨ ਬੇਅੰਤ ਸਿੰਘ ਸਰਹੱਦੀ, ਪ੍ਰਧਾਨ ਪੰਜਾਬੀ ਲਿਖਾਰੀ ਸਭਾ ਜਲੰਧਰ, ਜਥੇਦਾਰ ਗੁਰਦੇਵ ਸਿੰਘ ਪ੍ਰਧਾਨ ਗੁਰਦੁਆਰਾ ਭਾਈ ਲੱਲੋ ਜਲੰਧਰ ਅਤੇ ਸ਼ਾਇਰਾਂ ਅਤੇ ਲੇਖਕਾਂ ਵਿੱਚੋਂ ਮਨੋਹਰ ਸਿੰਘ ਸਾਦਿਕ, ਸੁਰਜੀਤ ਸਾਜਨ, ਸੁਜਾਨ ਸਿੰਘ ਸੁਜਾਨ, ਫ਼ਕੀਰ ਚੰਦ ਤੁਲੀ, ਪ੍ਰਿੰਸੀਪਲ ਰੂਪ ਲਾਲ ਰੂਪ, ਪ੍ਰਿਤਪਾਲ ਸਿੰਘ, ਰਾਮ ਸਿੰਘ ਇਨਸਾਫ਼ ਅਤੇ ਸੰਤ ਸੁਖਜੀਤ ਸਿੰਘ ਸੀਚੇਵਾਲ, ਨਿਰਮਲ ਕੁਟੀਆ ਸੀਚੇਵਾਲ ਨੇ ਸ਼ਰਧਾ ਦੇ ਫੁੱਲ ਭੇਟ ਕੀਤੇ ਅਤੇ ਕਿਹਾ ਕਿ ਉਨ੍ਹਾਂ ਚਰਨ ਸੀਚੇਵਾਲਵੀ ਨੂੰ ਸ਼ਾਇਰੀ ਕਰਨ ਲਈ ਹਮੇਸ਼ਾਂ ਘਰ ਦੀਆਂ ਜ਼ਿੰਮੇਵਾਰੀਆਂ ਤੋਂ ਮੁਕਤ ਰੱਖਿਆ। ਇਸ ਮੌਕੇ 'ਤੇ ਸੰਤ ਸੁਖਜੀਤ ਸਿੰਘ ਸੀਚੇਵਾਲ ਨੇ ਸਮਾਗਮ ਵਿੱਚ ਹੋ ਰਹੇ ਭ੍ਰਿਸ਼ਟਾਚਾਰ ਵੱਲ ਧਿਆਨ ਦਿਵਾਉਂਦਿਆਂ ਕਿਹਾ ਕਿ ਭ੍ਰਿਸ਼ਟਾਚਾਰ ਕਰਕੇ ਕਈ ਅਣਗਹਿਲੀਆਂ ਕੀਤੀਆਂ ਜਾਂਦੀਆਂ ਹਨ ਤੇ ਅਜਿਹੀਆਂ ਦੁਰਘਟਨਾਵਾਂ ਵਾਪਰਦੀਆਂ ਹਨ। ਇਸ ਮੌਕੇ 'ਤੇ ਸੰਤ ਬਲਬੀਰ ਸਿੰਘ ਸੀਚੇਵਾਲ ਪੰਜਾਬੀ ਸੱਥ ਲਾਂਬੜਾ ਜਲੰਧਰ ਅਤੇ ਗੁਰਦੁਆਰਾ ਸਿੰਘ ਸਭਾ ਪ੍ਰਬੰਧਕ ਕਮੇਟੀ ਸਾਦਿਕ (ਫਰੀਦਕੋਟ) ਵੱਲੋਂ ਭੇਜੇ ਗਏ ਸ਼ੋਕ ਸੁਨੇਹੇ ਵੀ ਪੜ੍ਹਕੇ ਸੁਣਾਏ ਗਏ। ਮੰਚ ਸੰਚਾਲਨ ਦੀ ਸੇਵਾ ਜਸਪਾਲ ਜ਼ੀਰਵੀ ਨੇ ਕੀਤੀ। ਇਸ ਮੌਕੇ 'ਤੇ ਹੋਰਨਾਂ ਤੋਂ ਇਲਾਵਾ ਆਤਮਾ ਸਿੰਘ ਚਿੱਟੀ, ਦਾਗੀ ਅਲਾਵਲਪੁਰੀ, ਲਾਲੀ ਕਰਤਾਰਪੁਰੀ, ਸੰਤੋਖ ਸਿੰਘ ਰੰਧਾਵਾ,ਆਸ਼ੀ ਈਸਪੁਰੀ, ਭੁਪਿੰਦਰ ਉਸਤਾਦ, ਜਰਨੈਲ ਸਿੰਘ ਜਲੰਧਰੀ, ਦਰਸ਼ਨ ਕੋਮਲ, ਜੋਗਿੰਦਰ ਸਿੰਘ ਘੁੰਮਣ ਆਦਿ ਸ਼ਾਇਰ ਲੇਖਕ ਅਤੇ ਪਤਵੰਤੇ ਹਾਜ਼ਰ ਸਨ।

ਪ੍ਰੋ. ਗੁਰਭਜਨ ਗਿੱਲ ਕਵੀ ਦਾ ਵਿਸ਼ੇਸ਼ ਸਨਮਾਨ ਅੱਜ

ਡਾ. ਅਮਨਦੀਪ ਸਿੰਘ ਟੱਲੇਵਾਲ (ਲੇਖਕ) ਦੇ ਪੁੱਤਰ ਦੀ ਲੋਹੜੀ

ਤਪਾ ਮੰਡੀ, 9 ਜਨਵਰੀ (ਯਾਦੂ ਭੁੱਲਰ)- ਪੰਜਾਬੀ ਦੇ ਸਿਰਮੌਰ ਕਵੀ ਪ੍ਰੋ. ਗੁਰਭਜਨ ਗਿੱਲ ਦਾ ਵਿਸ਼ੇਸ਼ ਸਨਮਾਨ ਲੇਖਕ ਡਾ. ਅਮਨਦੀਪ ਸਿੰਘ ਟੱਲੇਵਾਲ ਦੇ ਸਪੁੱਤਰ ਤੇ ਲੇਖਕ ਮਾਲਵਾ ਸਾਹਿਤ ਸਭਾ ਬਰਨਾਲਾ ਦੇ ਪ੍ਰਧਾਨ ਡਾ. ਸੰਪੂਰਨ ਸਿੰਘ ਟੱਲੇਵਾਲ ਦੇ ਪੋਤਰੇ ਫਤਿਹਦੀਪ ਸਿੰਘ ਦੀ ਲੋਹੜੀ ਦੇ ਵਿਸ਼ੇਸ਼ ਸਮਾਗਮ ਮੌਕੇ ਕੀਤਾ ਜਾ ਰਿਹਾ ਹੈ। ਇਹ ਜਾਣਕਾਰੀ ਕਲੱਬ ਦੇ ਜਨਰਲ ਸਕੱਤਰ ਡਾ. ਜਗਤਾਰ ਜੰਜੀਰੇ ਨੇ ਦਿੰਦਿਆਂ ਦੱਸਿਆ ਕਿ ਇਸ ਪਰਿਵਾਰ ਵਲੋਂ ਹਰ ਖੁਸ਼ੀ ਦੇ ਮੌਕੇ ਇੱਕ ਲੇਖਕ ਜਾਂ ਸਮਾਜ ਸੇਵੀ ਦਾ ਵਿਸ਼ੇਸ਼ ਸਨਮਾਨ ਕਰਕੇ ਖੁਸ਼ੀ ਸਾਂਝੀ ਕੀਤੀ ਜਾਂਦੀ ਹੈ ਹੁਣ ਤੱਕ ਟੱਲੇਵਾਲੀਆ ਪਰਿਵਾਰ ਵੱਲੋਂ ਲੇਖਕ ਤੇ ਪੱਤਰਕਾਰ ਬੂਟਾ ਸਿੰਘ ਚੌਹਾਨ, ਦਲੀਪ ਸਿੰਘ ਮਸਤ ਸਮਾਜ ਸੇਵੀ, ਨਿਰਮਲ ਜੋੜਾ, ਸਰਦਾਰ ਪੰਛੀ, ਰਾਮ ਸਰੂਪ ਅਣਖੀ ਤੇ ਪੰਜਾਬੀ ਸਾਹਿਤ ਸਭਾ (ਬਰਨਾਲਾ) ਨੂੰ ਵਿਸ਼ੇਸ਼ ਸਨਮਾਨਿਤ ਕੀਤਾ ਗਿਆ ਹੈ। ਬਰਨਾਲਾ ਦੇ ਸੂਦ ਪੈਲਿਸ ਵਿਖੇ 10 ਜਨਵਰੀ ਨੂੰ 12 ਵਜੇ ਤੋਂ 5 ਵਜੇ ਤੱਕ ਇਸ ਹੋ ਰਹੇ ਖੁਸ਼ੀਆਂ ਖੇੜੇ ਦੇ ਸਮਾਗਮ ਵਿੱਚ ਰਿਸ਼ਤੇਦਾਰਾਂ, ਮਿੱਤਰਾਂ, ਪੱਤਰਕਾਰ ਤੇ ਉੱਘੇ ਸਮਾਜ ਸੇਵੀ, ਲੇਖਕ ਓਮ ਪ੍ਰਕਾਸ਼ ਗਾਸੋ, ਅਲੀ ਰਾਜਪੁਰਾ ਤੋਂ ਇਲਾਵਾ ਵੱਡੀ ਗਿਣਤੀ ਵਿੱਚ ਸ਼ਿਰਕਤ ਕਰਨਗੇ।

ਪਾਖੰਡੀ ਬਾਬਿਆਂ ਤੇ ਮਹਾਤਮਾਵਾਂ ਦੇ ਕਰੂਪ ਚਿਹਰੇ ਨੂੰ ਰੂਪਮਾਨ ਕਰਦਾ ਹੈ ਨਾਟਕ 'ਮਹਾਤਮਾ'

ਅੰਮ੍ਰਿਤਸਰ, 9 ਜਨਵਰੀ (ਮੋਤਾ ਸਿੰਘ)-ਵਿਗਿਆਨ ਦੀ ਤਰੱਕੀ ਕਾਰਨ ਮਨੁੱਖ ਭਾਵੇਂ ਚੰਦਰਮਾ ਤੇ ਪਹੁੰਚ ਗਿਆ ਹੈ ਪਰ ਭਾਰਤ ਵਿੱਚ ਵਿਗਿਆਨਕ ਸੋਚ ਤੋਂ ਵੰਚਿਤ ਕਰੋੜਾਂ ਲੋਕ ਪਾਖੰਡੀ ਬਾਬਿਆਂ ਤੇ ਮਹਾਤਮਾਵਾਂ ਦੇ ਢੌਂਗਾਂ ਵਿੱਚ ਫਸ ਕੇ ਆਪਣੀ ਇਜ਼ਤ ਤੀਕ ਉਨ੍ਹਾਂ ਤੋਂ ਕੁਰਬਾਨ ਕਰ ਦਿੰਦੇ ਹਨ। ਬੀਤੇ ਦਿਨ ਪੰਜਾਬ ਨਾਟਸ਼ਾਲਾ, ਅੰਮ੍ਰਿਤਸਰ ਅਤੇ ਵਿਰਸਾ ਵਿਹਾਰ ਅੰਮ੍ਰਿਤਸਰ ਵਿੱਚ ਆਰਟ ਸੈਂਟਰ ਅੰਮ੍ਰਿਤਸਰ ਵਲੋਂ ਖੇਡੇ ਨਾਟਕ ਉਮਹਾਤਮਾ" ਵਿੱਚ ਅਜਿਹੇ ਪਾਖੰਡੀਆਂ ਦੀ ਅਸਲੀਅਤ ਨੂੰ ਦ੍ਰਿਸ਼ਮਾਨ ਕੀਤਾ ਗਿਆ। ਜਸਪਾਲ ਸੇਠੀ ਦੁਆਰਾ ਲਿਖੇ ਤੇ ਨਿਰਦੇਸ਼ਿਤ ਇਸ ਨਾਟਕ ਵਿੱਚ ਇੱਕ ਪਹਿਲੇ ਦਰਜ਼ੇ ਵਿੱਚ ਐਮ.ਏ. ਅੰਗਰੇਜ਼ੀ ਪੜ੍ਹਿਆ ਲਿਖਿਆ ਨੌਜੁਆਨ ਸੂਰਜ ਨੌਕਰੀ ਲਈ ਭਟਕਦਾ ਹੈ ਪਰ ਉਸ ਨੂੰ ਨੌਕਰੀ ਇਸ ਲਈ ਨਹੀਂ ਮਿਲਦੀ ਕਿਉਂਕਿ ਉਹ ਆਦਰਸ਼ਵਾਦੀ ਹੋਣ ਕਰਕੇ ਪੈਸਾ ਨਹੀਂ ਖ਼ਰਚਦਾ ਅਤੇ ਨਾ ਹੀ ਸਿਫਾਰਸ਼ ਦਾ ਸਹਾਰਾ ਲੈਂਦਾ ਹੈ ਉਹ ਟਿਊਸ਼ਨਾਂ ਪੜ੍ਹਾ ਕੇ ਗੁਜ਼ਾਰਾ ਕਰਦਾ ਹੈ। ਇੱਕ ਚੰਗਾ ਲੇਖਕ ਹੋਣ ਕਰਕੇ ਉਸ ਦੀਆਂ ਲਿਖਤਾਂ ਤੋਂ ਪ੍ਰਭਾਵਿਤ ਹੋ ਕੇ ਇੱਕ ਅਮੀਰ ਕੁੜੀ ਕਿਰਨ ਉਸ ਵੱਲ ਆਕ੍ਰਸ਼ਿਤ ਹੋ ਜਾਂਦੀ ਹੈ ਤੇ ਉਸ ਨੂੰ ਆਪਣਾ ਦੋਸਤ ਬਣਾ ਲੈਂਦੀ ਹੈ। ਉਹ ਇੰਗਲੈਂਡ ਪੱਤਰਕਾਰੀ ਦੀ ਪੜ੍ਹਾਈ ਇਸ ਲਈ ਕਰਨ ਜਾਂਦੀ ਹੈ ਕਿ ਸੂਰਜ ਦੀ ਆਦਰਸ਼ਵਾਦੀ ਵਿਚਾਰਧਾਰਾ ਨੂੰ ਲੋਕਾਂ ਤੀਕ ਪਹੁੰਚਾਇਆ ਜਾ ਸਕੇ। ਹਾਲਾਤ ਐਸੇ ਪਲਟਾ ਖਾਂਦੇ ਹਨ ਕਿ ਉਸ ਦਾ ਇੱਕ ਜਮਾਤੀ ਜੋ ਕਿ ਮਹਾਤਮਾ ਬਣਿਆ ਹੁੰਦਾ ਹੈ ਉਸ ਨੂੰ ਮਿਲਣ ਲਈ ਆਉਂਦਾ ਹੈ ਤੇ ਉਸ ਨੂੰ ਉਸ ਦੇ ਨਾਲ ਚਲਣ ਲਈ ਕਹਿੰਦਾ ਤਾਂ ਜੋ ਉਹ ਬੇ-ਰੁਜ਼ਗਾਰੀ ਅਵਸਥਾ ਵਿਚੋਂ ਨਿਕਲ ਕੇ ਆਨੰਦਮਈ ਜੀਵਨ ਮਾਣ ਸਕੇ ਪਰ ਸੂਰਜ ਇਸ ਪੇਸ਼ਕਸ਼ ਨੂੰ ਪ੍ਰਵਾਨ ਨਹੀਂ ਕਰਦਾ ਸਗੋਂ ਉਲਟਾ ਕਹਿੰਦਾ ਹੈ ਕਿ ਜੇ ਉਸ ਨੂੰ ਕਤਲ ਕਰਨ ਦਾ ਮੌਕਾ ਮਿਲੇ ਤਾਂ ਸਭ ਤੋਂ ਪਹਿਲਾਂ ਉਹ ਢੌਂਗੀ ਬਾਬਿਆਂ ਦਾ ਕਤਲ ਕਰੇਗਾ। ਉਹ ਮਹਾਤਮਾ ਕੁਝ ਦਿਨਾਂ ਪਿੱਛੋਂ ਮਰ ਜਾਂਦਾ ਹੈ ਪਰ ਉਹ ਆਪਣੀ ਵਸੀਅਤ ਵਿੱਚ ਲਿਖ ਜਾਂਦਾ ਹੈ ਕਿ ਮੇਰੇ ਮਰਨ ਤੋਂ ਪਿੱਛੋਂ ਉਸ ਦੀ ਗੱਦੀ ਦਾ ਵਾਰਿਸ ਸੂਰਜ ਹੋਵੇਗਾ। ਮਹਾਤਮਾ ਦੇ ਚੇਲੇ ਆਉਂਦੇ ਹਨ ਤੇ ਸੂਰਜ ਨੂੰ ਗੱਦੀ 'ਤੇ ਬੈਠਨ ਲਈ ਪ੍ਰੇਰਿਤ ਕਰ ਲੈਂਦੇ ਹਨ। ਇਹੋ ਤ੍ਰਾਸਦੀ ਇਸ ਨਾਟਕ ਦੀ ਹੈ ਕਿ ਇੱਕ ਪੜ੍ਹਿਆ ਲਿਖਿਆ ਆਦਰਸ਼ਵਾਦੀ ਮਨੁੱਖ ਜੋ ਕਿ ਸਾਰੀ ਉਮਰ ਪਾਖੰਡੀ ਬਾਬਿਆਂ ਦੇ ਖਿਲਾਫ ਝੰਡਾ ਚੁੱਕੀ ਰੱਖਦਾ ਹੈ ਪਰ ਮਹਾਤਮਾ ਬਣ ਕੇ ਉਸੇ ਵਹਿਣ ਵਿੱਚ ਵਹਿ ਤੁਰਦਾ ਹੈ। ਲੱਖਾਂ ਲੋਕ ਉਸ ਦੇ ਚੇਲੇ ਹਨ। ਉਸ ਡੇਰੇ ਦੀ ਇੱਕ ਚੇਲੀ ਇੱਕ ਰਾਤ ਨੂੰ ਉਸ ਪਾਸ ਇਸ ਲਈ ਆਉਂਦੀ ਹੈ ਕਿ ਉਸ ਦਾ ਵਿਆਹ ਹੋਏ ਨੂੰ ਚਾਰ ਸਾਲ ਹੋ ਗਏ ਹਨ ਪਰ ਉਸ ਦੇ ਕੋਈ ਔਲਾਦ ਨਹੀਂ ਹੋ ਰਹੀ। ਜੇ ਮਹਾਤਮਾ ਉਸ ਦੀ ਦੇਹ ਪਵਿੱਤਰ ਕਰ ਦੇਵੇ ਤਾਂ ਉਸ ਦੇ ਔਲਾਦ ਹੋ ਸਕਦੀ ਹੈ। ਮਹਾਤਮਾ ਇਸ ਕੰਮ ਤੋਂ ਨਾਂਹ ਕਰਦਾ ਹੈ ਪਰ ਉਸ ਚੇਲੀ ਦਾ ਕਹਿਣਾ ਹੈ ਕਿ ਉਸ ਨੂੰ ਤਿੰਨ ਮਹੀਨੇ ਪਹਿਲਾਂ ਅਜ ਦੀ ਤਾਰੀਖ ਪਹਿਲੇ ਮਹਾਤਮਾ ਨੇ ਦਿੱਤੀ ਸੀ। ਹੈਰਾਨੀ ਇਸ ਗੱਲ ਦੀ ਹੈ ਕਿ ਉਸ ਦਾ ਪਤੀ ਅਤੇ ਸੱਸ ਉਸ ਨੂੰ ਇਸ ਕੰਮ ਲਈ ਨਾਲ ਲੈ ਕੇ ਆਏ ਹਨ। ਜਦ ਮਹਾਤਮਾ ਨਹੀਂ ਮੰਨਦਾ ਤਾਂ ਉਹ ਆਤਮ ਹੱਤਿਆ ਕਰਨ ਦੀ ਧਮਕੀ ਦਿੰਦੀ ਹੈ। ਮਹਾਤਮਾ (ਸੂਰਜ) ਆਪਣੇ ਜੁੰਮੇ ਕਤਲ ਦਾ ਦੋਸ਼ ਨਹੀਂ ਲੈਣਾ ਚਾਹੁੰਦਾ ਤੇ ਉਸ ਦੀ ਮੰਗ ਪ੍ਰਵਾਨ ਕਰ ਲੈਂਦਾ ਹੈ। ਕੁਝ ਦਿਨਾਂ ਬਾਅਦ ਕਿਰਨ ਇੰਗਲੈਂਡ ਤੋਂ ਪੜ੍ਹਾਈ ਕਰਨ ਪਿਛੋਂ ਮਹਾਤਮਾ ਪਾਸ ਆ ਕੇ ਉਸ ਨੂੰ ਖ਼ਰੀਆਂ-ਖ਼ਰੀਆਂ ਸੁਣਾਉਂਦੀ ਹੈ। ਉਹ ਤਾਅਨੇ ਦਿੰਦੀ ਹੈ ਕਿ ਕਿਰਨ ਦਾ ਸੂਰਜ ਮਰ ਗਿਆ ਹੈ ਤੇ ਢੌਂਗੀ ਸੂਰਜ ਨਾਲ ਉਸ ਦਾ ਕੋਈ ਵਾਸਤਾ ਨਹੀਂ। ਇਸ ਪਿਛੋਂ ਮਹਾਤਮਾ ਨਹਿਰ ਵਿੱਚ ਡੁੱਬ ਕੇ ਆਤਮ ਹੱਤਿਆ ਕਰ ਲੈਂਦਾ ਹੈ। ਉਹ ਵਸੀਅਤ ਨਹੀਂ ਲਿਖ ਕੇ ਜਾਂਦਾ ਅਤੇ ਨਾ ਹੀ ਆਪਣੇ ਵਾਰਿਸ ਬਾਰੇ ਚੇਲਿਆਂ ਨੂੰ ਦੱਸ ਕੇ ਜਾਂਦਾ ਹੈ। ਚੇਲੇ ਉਸ ਦੀ ਗੱਦੀ 'ਤੇ ਉਸ ਦਾ ਬੁੱਤ ਬਣਾ ਕੇ ਉਸ ਦੀ ਪੂਜਾ ਸ਼ੁਰੂ ਕਰ ਦਿੰਦੇ ਹਨ। ਕਿਰਨ ਆਉਂਦੀ ਹੈ ਤੇ ਆ ਕੇ ਉਸ ਬੁੱਤ ਨੂੰ ਵੇਖਕੇ ਪ੍ਰਾਣ ਤਿਆਗ ਦਿੰਦੀ ਹੈ। ਚੇਲੇ ਉਸ ਨੂੰ ਕਰਮਾਂ ਭਾਗਾਂ ਵਾਲੀ ਸਮਝਦੇ ਹਨ ਕਿਉਂਕਿ ਉਹ ਇਕ ਵਾਰ ਮਿਲਣ 'ਤੇ ਹੀ ਉਸ ਦਾ ਵਿਛੋੜਾ ਸਹਾਰ ਨਹੀਂ ਸਕੀ। ਚੇਲੇ ਆਪਣੇ ਆਪ ਨੂੰ ਇਸ ਦ੍ਰਿਸ਼ਟੀ ਤੋਂ ਅਭਾਗਾ ਸਮਝਦੇ ਹਨ। ਇਸ ਪਿਛੋਂ ਨਾਟਕ ਖ਼ਤਮ ਹੋ ਜਾਂਦਾ ਹੈ। ਇਸ ਨਾਟਕ ਦੇ ਮੁੱਖ ਮਹਿਮਾਨ ਡਿਪਟੀ ਕਮਿਸ਼ਨਰ,ਅੰਮ੍ਰਿਤਸਰ ਸ. ਕਾਹਨ ਸਿੰਘ ਪੰਨੂੰ ਨੇ ਨਾਟਕ ਦੇਖਣ ਉਪਰੰਤ ਬਹੁਤ ਹੀ ਸਾਰਥਿਕ ਟਿੱਪਣੀਆਂ ਕੀਤੀਆਂ। ਉਨ੍ਹਾਂ ਅਨੁਸਾਰ ਵਿਗਿਆਨ ਨੇ ਭਾਵੇਂ ਬਹੁਤ ਤਰੱਕੀ ਕਰ ਲਈ ਹੈ ਪਰ ਸਾਨੂੰ ਅੱਜ ਵੀ ਲੱਖਾਂ ਲੋਕ ਮੰਜੀਆਂ ਡਾਹ ਕੇ ਖ਼ਾਸ ਕਰ ਦੁਆਬੇ ਵਿੱਚ ਅਜਿਹੇ ਪਾਖੰਡੀ ਬਾਬੇ ਮਿਲ ਜਾਂਦੇ ਹਨ। ਜਿਹੜੇ ਭੋਲੀ-ਭਾਲੀ ਜਨਤਾ ਦੀ ਲੁੱਟ-ਘਸੁੱਟ ਕਰ ਰਹੇ ਹਨ। ਉਨ੍ਹਾਂ ਨੇ ਅਜਿਹੇ ਦੋ ਮਹਾਤਮਾ ਵੇਖੇ ਨੇ ਜਿੰਨ੍ਹਾਂ ਨੂੰ ਉਹ ਬਹੁਤ ਚੰਗੀ ਤਰ੍ਹਾਂ ਜਾਣਦੇ ਹਨ। ਸੁਆਲ ਉੱਠਦਾ ਹੈ ਕਿ ਪੜ੍ਹੇ ਲਿਖੇ ਲੋਕ ਜਿੰਨ੍ਹਾਂ ਵਿੱਚ ਡਾਕਟਰ, ਇੰਜੀਨਿਅਰ ਸ਼ਾਮਿਲ ਹਨ ਉਹ ਇਨ੍ਹਾਂ ਪਾਖੰਡੀ ਬਾਬਿਆਂ ਦੇ ਚੇਲੇ ਤੇ ਬੁਲਾਰੇ ਕਿਉਂ ਹਨ? ਮਨੋਵਿਗਿਆਨਿਕ ਨੁਕਤੇ ਤੋਂ ਇਸ ਦਾ ਪਤਾ ਲਗਾਉਣ ਦੀ ਲੋੜ ਹੈ। ਮਹਾਤਮਾ ਨਹੀਂ ਤਾਂ ਉਸ ਦੇ ਬੁੱਤ, ਬਸਤਰ ਤੇ ਇਥੋਂ ਤੀਕ ਕਿ ਬਾਬੇ ਦੀ ਬੀ.ਐਮ.ਡਬਲਯੂ. ਗੱਡੀ ਦੀ ਪੂਜਾ ਕੀਤੀ ਜਾਂਦੀ ਹੈ ਜਿਵੇਂ ਕਿ ਇਸ ਨਾਟਕ ਵਿੱਚ ਵਿਖਾਇਆ ਗਿਆ ਹੈ। ਵਿਚਾਰਨ ਵਾਲੀ ਗੱਲ ਹੈ ਕਿ ਸ੍ਰੀ ਗੁਰੂ ਗੋਬਿੰਦ ਸਿੰਘ ਜੀ ਨੇ ਪਾਉਂਟਾ ਸਾਹਿਬ ਵਿਖੇ ਮਸੰਦਾਂ ਨੂੰ ਕਿਉਂ ਸਾੜਿਆ ਸੀ? ਇਸ ਸੰਦਰਭ ਵਿੱਚ ਸੂਝਵਾਨ ਵਿਅਕਤੀਆਂ ਨੂੰ ਤਰਕਸ਼ੀਲ ਲਹਿਰ ਚਲਾਉਣੀ ਚਾਹੀਦੀ ਹੈ ਤਾਂ ਜੋ ਲੋਕਾਂ ਦੀ ਸੋਚ ਵਿਗਿਆਨਿਕ ਬਣਾਈ ਜਾ ਸਕੇ। ਅਜਿਹਾ ਕਰਨ ਨਾਲ ਹੀ ਅਸੀਂ ਲੋਕਾਂ ਨੂੰ ਅੰਧ-ਵਿਸ਼ਵਾਸ਼ਾਂ 'ਚੋ ਕੱਢ ਸਕਦੇ ਹਾਂ। ਇਸ ਨਾਟਕ ਵਿੱਚ ਜਿੱਥੇ ਮਹਾਤਮਾ ਦੀ ਭੂਮਿਕਾ ਗੁਰਬਿੰਦਰ ਭੱਟੀ ਨੇ ਬਤੌਰ ਸੂਰਜ ਬਾਖ਼ੂਬੀ ਨਿਭਾਈ ਉੱਥੇ ਸੀਮਾ ਸ਼ਰਮਾ ਨੇ ਵੀ ਬਤੌਰ ਕਿਰਨ ਇੱਕ ਵਧੀਆ ਅਦਾਕਾਰਾ ਹੋਣ ਦਾ ਸਬੂਤ ਦਿੱਤਾ। ਨਾਟਕ ਵਿੱਚ ਸੰਜੀਦਗੀ ਦੇ ਨਾਲ-ਨਾਲ ਹਲਕਾ ਫੁਲਕਾ ਹਾਸਾ ਮਜ਼ਾਕ ਵੀ ਸੀ। ਨਾਟਕ ਇਤਨਾ ਰੌਚਕ ਸੀ ਕਿ ਇਸ ਨੇ ਆਰੰਭ ਤੋਂ ਅੰਤ ਤੀਕ ਦਰਸ਼ਕਾਂ ਨੂੰ ਕੀਲੀ ਰੱਖਿਆ। ਇਸ ਵਿੱਚ ਰਛਪਾਲ ਰੰਧਾਵਾ, ਡੌਲੀ ਸੱਦਲ, ਵੇਦ ਸ਼ਰਮਾ, ਆਂਚਲ ਅਰੋੜਾ, ਗੁਲਸ਼ਨ ਸੱਗੀ, ਅਸ਼ਵਨੀ ਪ੍ਰਾਸ਼ਰ, ਗੁਰਿਵੰਦਰ ਸਿੰਘ, ਸੁਰਿੰਦਰ ਸੰਧੂ, ਵਿਜੇ ਜ਼ਖ਼ਮੀ, ਹਰਦੀਪ ਪਨੇਸਰ, ਬੇਬੀ ਗੁਨਵੀਨ, ਬੇਬੀ ਸੁਮੀਨ, ਮਾਸਟਰ ਅਰਸ਼ਦੀਪ ਨੇ ਬਤੌਰ ਕਲਾਕਾਰ ਭਾਗ ਲਿਆ।ਨਾਟਕ ਵਿਚਲੇ ਗੀਤ ਨਾਟਕਕਾਰ ਜਸਪਾਲ ਸੇਠੀ ਦੇ ਹਨ। ਇਸ ਨਾਟਕ ਨੂੰ ਹਰਿੰਦਰ ਸੋਹਲ ਅਤੇ ਸੀਮਾ ਸ਼ਰਮਾ ਨੇ ਗੀਤ ਸੰਗੀਤ ਦਿੱਤਾ। ਮੰਚ ਸੱਜਾ ਬਲਵੰਤ ਸਿੰਘ ਨੇ ਕੀਤੀ। ਪ੍ਰਗਟ ਸਿੰਘ ਤੇ ਸੁਖਵਿੰਦਰ ਸਿੰਘ ਨੇ ਰੌਸ਼ਨੀ ਪ੍ਰਭਾਵ ਦੀ ਜ਼ਿੰਮੇਵਾਰੀ ਨਿਭਾਈ। ਮੰਚ ਦੇ ਪਿੱਛੇ ਉਰਵਿੰਦਰ ਸਿੰਘ ਭਸੀਨ ਤੇ ਅਵਨੀਤ ਸਿੰਘ ਸਲੂਜਾ ਕਾਰਜਸ਼ੀਲ ਸਨ।

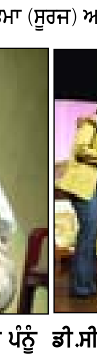

ਨਾਟਕ ਦੇ ਦ੍ਰਿਸ਼ ਸ. ਕਾਹਨ ਸਿੰਘ ਪੰਨੂੰ ਡੀ.ਸੀ. ਅੰਮ੍ਰਿਤਸਰ ਆਪਣੇ ਵਿਚਾਰ ਪੇਸ਼ ਕਰਦੇ ਹੋਏ। ਤਸਵੀਰਾਂ: ਮੋਤਾ ਸਿੰਘ